



KAYAK FISHING VALENCIA



III OPEN DE PESCA DESDE KAYAK **CIUDAD DE VALENCIA**

El 3º Open de pesca desde Kayak, Categoría Absoluta, está organizado por el Club de Pesca Kayak Fishing Valencia, con la colaboración del Real Club Náutico de Valencia. Patrocinado por SALOPESCA, y con la colaboración del Excelentísimo Ayuntamiento de Valencia, la Consellería D' Esports de la Generalitat Valenciana y la Fundación Deportiva Municipal.

Lugar y fecha:

Se celebrará en aguas de las inmediaciones del sur del puerto comercial de Valencia, con las limitaciones establecidas, **el sábado 14 de mayo de 2016.**

La recepción de participantes tendrá lugar en el Real Club Náutico de Valencia.

Localización.-

GPS entrada Club Náutico: 39°25'41.52" N 0°20'04.47" O

GPS rampa de salida al agua: 39°25'20.10" N 0°18'56.80" O

Entrada RCNV



BASES

PROGRAMA

Sábado, 14 de mayo de 2016.

07:00 h. Recepción de deportistas y desayuno ofrecido por el club KFV.

07:30 h. Entrega de dorsales y pic-nic de almuerzo.

08:00 h. Inicio de la Competición.

13:00 h. Fin de la prueba y entrega de capturas.

13:30 h. Pesaje y entrega de Trofeos.

14:30 h. Comida en las instalaciones del RCNV.

Inscripciones.-

El precio de la inscripción es de **20€**. Incluye el desayuno, pic-nic para el almuerzo y la comida posterior a la prueba. El precio de la comida de los acompañantes, **6€**. La Fecha tope de inscripción será el **10 de mayo**. Las inscripciones se realizarán ingresando la cantidad correspondiente en la cuenta **La Caixa Banco de Valencia ES70 2100 5144 6522 0006 2391** indicando nombre y apellidos y como referencia "Open Valencia 2016", adjuntando el respectivo justificante bancario junto con los datos personales nombre, nick, nº DNI, nº Licencia Federativa y teléfono móvil a la dirección de correo del club kayakfishingvalencia@gmail.com

Os recordamos que es obligatorio llevar a bordo la Licencia Federativa y la de Pesca Marítima desde Tierra (Comunidad Valenciana). Los participantes de otras comunidades, llevarán la licencia de pesca exigida en su provincia y válida para todo el territorio nacional, además de la licencia federativa.

Jurado.- Su composición nominal se dará a conocer en la Reunión de Deportistas previa al inicio de la competición.

Manga.- Tanto el inicio como el final de la prueba, serán indicados con señales adecuadas. A la señal de "fin de prueba" a las 13.00h, es obligatorio haber desembarcado o regresado al lugar de concentración, frente a las rampas, a la hora indicada. Todos los participantes tienen la obligación de firmar la hoja de control de salida del agua, incluso aunque no hayan obtenido ninguna captura, quedando prohibido quedarse a pescar después de la hora de finalización del Open.

No será admitido otro medio de propulsión que no sea el esfuerzo humano, se descarta el uso de vela o motor.

Zona de pesca.- Limitada al norte por las instalaciones del puerto comercial, no debiendo sobrepasar las boyas y respetando las zonas de fondeo de los buques mercantes que puedan hallarse. Queda totalmente prohibido cruzar la bocana.

- Al sur, hasta la vertical con la orilla de la Gola de Pujol, pasado 1km del Hotel Sidi.
- En la desembocadura del río no se permite sobrepasar la línea del espigón de salida de barcas del canal de Pinedo, paralelo al club náutico, como indican las imágenes.
- Si las condiciones meteorológicas fuesen adversas, la organización replantearía la zona de pesca. No obstante, se ruega obrar con sentido común.

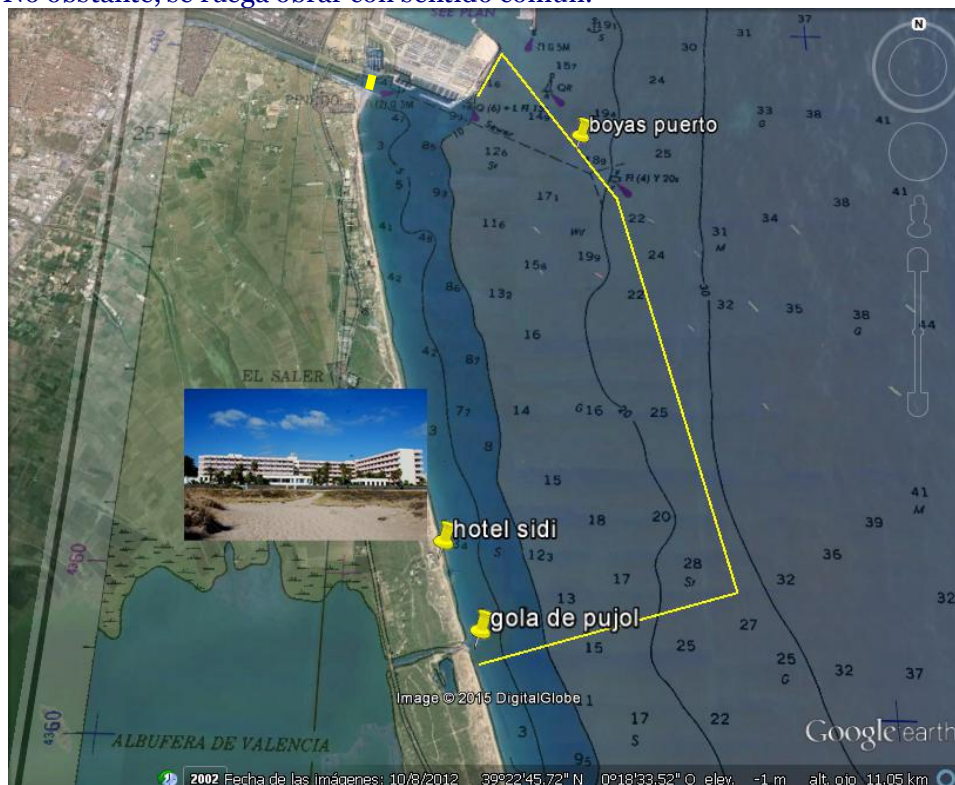

Identificación.- A estos efectos, todos los participantes vendrán obligados a exhibir en lugar visible el n° asignado en la competición. Esta identificación será proporcionada por la Organización.

A la entrega del dorsal, se firmará el consentimiento personal del cumplimiento y entendimiento de las bases.

Capturas.- Las piezas presentadas a pesaje inferiores en 1 cm. de la medida mínima serán penalizadas descontando su peso del total obtenido.

.- Las tallas mínimas establecidas para las especies son las que se detallan en las tablas anexas, que son las utilizadas por el KfV en sus competiciones internas. Para el resto de especies no contempladas, el tamaño mínimo será de 20 cm. La organización se reserva el derecho de cambios en este sentido.

.- Las arañas y otros peces peligrosos no se admitirán a pesaje si no llevan cortadas todas las púas.

.- El peso máximo de capturas por pescador será de 5 kg, pudiendo no computar en el total la pieza mayor.

.- Queda totalmente prohibido el transbordo o intercambio de capturas entre pescadores.

.- En caso de participar en kayak doble, el peso total de capturas se dividirá entre dos.

Premios.- Trofeos y premios a los 3 primeros clasificados y Trofeo y premio a la pieza Mayor. Sorteo de regalos para todos los participantes.

Estilos, Cañas.- De libre elección. Máximo dos cañas en acción de pesca por cada deportista y un máximo de tres anzuelos por caña. Se autoriza tener otra caña de reserva montada sin el anzuelo.

Un triple o ancoreta se considera un anzuelo. Igualmente se considera unidad de anzuelo cualquier señuelo completo.

Cebos.- Estará permitido el uso de cualquier tipo de cebo, natural o artificial, así como el cebado. Puede usarse pescado fresco como sardina o aspet, pero queda prohibido el uso de pescado vivo como cebo.

Seguridad.- Los responsables de seguridad controlarán la entrada y la salida del agua en las rampas, es obligación de los participantes acercarse a firmar antes y después la hoja de control para facilitar la labor.

.- Se recomienda llevar teléfono móvil en funda estanca y/o emisora vhf marina, se informará del canal a utilizar antes de la salida. A todos los participantes se les facilitará el número de teléfono del responsable de seguridad para comunicar las posibles incidencias mediante llamada telefónica, o agitando una prenda para poder ser fácilmente localizables por el barco de seguridad.

.- Todos los participantes utilizarán el chaleco salvavidas.

.- En acción de pesca se recomienda que se agrupen al menos dos kayaks.

.- Si el barco de seguridad ondease una bandera roja, es la comunicación de peligro en el mar y la competición finalizaría.

Descalificaciones.-

Los participantes que incumplan estas bases o las anteriores medidas de seguridad.

Los participantes que salgan de la zona establecida para la pesca.

Los participantes que no estén fuera del agua o esperando desembarcar a las 13.00h

Los participantes que no hayan entregado la bolsa de pesaje a la hora convenida, o se detecte que han intercambiado capturas.

ANEXO I

Tallas mínimas.-



TALLAS MÍNIMAS ESTABLECIDAS PARA APLICAR EN LAS COMPETICIONES INTERNAS DEL CLUB KAYAK FISHING VALENCIA

F O N D O

	ABADEJO Pollachius pollachius	25 cm		MERO, ó Falso Abadejo Epinephelus Guaza	45 cm
	BEJEL Trigla Lucerna	20 cm		MORENA Muraena helena	40 cm
	ALIGOTE Pagellus Acarne	25 cm		OBLADA Oblada Melanura	20 cm
	Besugo ó Voraz Pagellus Bogaraveo	33 cm		PAGEL ó Breca Pagellus Erythrinus	20 cm
	BROTOLA Phycis Phycis	25 cm		PARGO - PAGRE Pagrus Pagrus	20 cm
	BURRO Parapristipoma Octolineatum y TORDOS	20 cm		PLATIJA ó Solla Platichthys Flesus	20 cm
	CHERNA Polyprion Americanus	45 cm		RAPE Lophius budegasa y SAPO	20 cm
	CHOPA Spondylioma Cantharus	25 cm		RASPALLON Diplodus Annularis	20 cm
	CORVALLO Sciaena Umbra	25 cm		RAYA Raja Microocellata	40 cm
	CORVINA Argyrosomus Regius	40 cm		RONCADOR Pomadasys benetti	20 cm
	CONGRIO Conger Conger	70 cm		SAN PEDRO Zeus Faber	25 cm
	DORADA Sparus Aurata	25 cm		SALMONETE Mullus Surmuletus	20 cm
	ESCORPA Scorpaena scrofa	20 cm		SALPA Sarpa Salpa	25 cm
	LENGUADO Solea Vulgaris	20 cm		SARGO Común Diplodus Sargus	20 cm
	LISA Mugil cephalus	25 cm		SARGO Picudo Diplodds puntazzo	20 cm
	MABRE ó Herrera Lithognatus Mormyrus	20 cm		VIDRIADA ó MOJARRA Diplodus vulgaris	20 cm
	MERLUZA Merluccius Merluccius	20 cm	CUALQUIER OTRA ESPECIE NO CONTEMPLADA EN ESTA TABLA:		20 cm

CURRICAN TUNIDOS

	AGUJA Imperial Tetrapturus Albidus	120 cm		LLAMPUGA Coryphaena Hippurus	50 cm
	ALBACORA Thunnus Alalunga	4 Kgr		MELVA Auxis Rochei	30 cm
	ATUN ROJO Thunnus Thynnus	Prohibido		MARLINES Tetrapturus Belone	120 cm
	BACORETA Euthynnus Alletteratus	40 cm		PEZ ESPADA Xiphias Gladius	125 cm
	BONITO Sarda Sarda	40 cm			
	LISTADO Euthynnus pelamis	40 cm			
				PEZ PILOTO	20 cm

CURRICAN RESTO

	ANJOVA Pomatomus Saltatrix	45 cm		JUREL Trachurus Trachurus	25 cm
	BARRACUDA Sphyraena sphyraena	60 cm		JURELA Caranx rhonchus	25 cm
	CABALLA Scomber Scombrus	20 cm		LUBINA ó Llobarro Dicentrarchus Labarax Y BAILA	25 cm
	DENTON Dentex Dentex	40 cm		PALOMETA Trachynotus Ovatus	20 cm
	ESTORNINO Scomber Japonicus	20 cm		PALOMETON Lichia Amia	60 cm
				SERVIOLA Seriola dumerilii	60 cm

COMO MEDIR LOS PECES



A efectos de puntuación y sin excepción, todos los peces se medirán desde el extremo de la mandíbula inferior a la horquilla caudal.



KAYAK FISHING VALENCIA

III OPEN DE PESCA DESDE KAYAK CIUDAD DE VALENCIA

SÁBADO 14 DE MAYO 2016

RECEPCION DE CONCURSANTES Y
SALIDA EN LAS INSTALACIONES DEL
REAL CLUB NÁUTICO DE VALENCIA

Colaboran:

Organiza:

Patrocina:



SALOPESCA
Te gusta de pescar de canchales en Valencia?
¡¡!
El deporte más divertido y emocionante de la temporada.
www.salopesca.es
Aida. Ecuador, 83 bajo esquina 46025 - Valencia
963 478 573 - 634 820 578
info@salopesca.es



Pesca en Kayak
KAYAK FISHING VALENCIA

www.kayakfishingvalencia.wordpress.com



F.P.C.V.
CSD Consejo Superior de Deportes
AJUNTAMENT DE VALENCIA
GENERALITAT VALENCIANA
CONSSELLERIA D'EDUCACIÓ, CULTURA I ESPORT
FUNDACIÓ REPÚBLICA VALENCIANA